青島大新民報
郵政特准掛號認爲第三類新聞紙類
發行所 青島特別市山東路六號 青島大新民報社
報費 每份八分 每月二元五角 郵費 三角五分
廣告費 每行一次 一元
各部電話 編輯室 營業局 印刷局 傳達室
東京支社 京橋銀座西七ノ二
大阪支局 天王寺伶人町五三

臨時晚刊

日陸海空軍舉全力 展開哥列希德爾島總攻戰
敗殘美菲軍已臨最後關頭

（八打前線〇〇十二日中華社電）菲島八打半島美菲軍七萬後、掃蕩殘敵中之日軍、與十日午後陸軍空軍大舉轟炸呼應、一齊啓開〇〇門巨砲轟擊僅此絕望之哥列希德爾要塞攻擊大戰、遂展開云。

（馬尼剌十二日中華社電）連日連夜不撓日軍猛攻、至九日午前之八打半島、殘存美菲軍、遂告崩潰、而據守八打南端馬里伯列斯軍港及哥列希德爾、卡拉巴奧、佛拉爾諸島要塞之美海軍部隊、仍執拗抵抗、因之該方面封鎖之日海軍部隊、爲期徹底的殲滅計、遂加以最後之鐵槌云。

各機關起大火 呈淒慘情景
要塞地帶粉碎無遺

（菲島前線十二日中華社電）日陸軍空軍部隊於十一日、更以新鋭〇〇架動員〇〇〇架全航空力、由拂曉起、至日沒爲止、繼續轟炸哥列希德爾十次、將該島之砲兵陣地及各軍事機關、加以徹底的擊滅、而哥列希德爾、連日遭日空軍之鐵錘、其準確炸彈命中各軍事機關、故其黑煙瀰漫、沖入雲霄、呈淒慘狀況也、過去三日間、參加轟炸哥列希德爾島之陸軍航空部隊、總機數已達〇〇〇〇架、又投下之炸彈達〇〇〇公斤、實相當於前年七月之大規模轟炸重慶也云。

慘敗之餘

希德爾島及其他要塞、已盡最善努力、然究有若干美軍已經撤退、實爲疑問也。

敵喪失戰意
陸戰隊乘夜間逃出

（菲島〇〇基地十二日中華社電）哥列希德爾要塞之敵軍、九日、十日、兩日、遭日航空隊之轟炸時、曾實行猛烈之對空應戰、而十一日晨間其砲擊、驟然衰弱、至午後三時、完全沉默、此乃因日陸海航空隊之猛烈準確轟炸、而敵陣地業已破壞有以致之、更爲敵軍完全喪失戰意之左證。

（里斯本十一日中華社電）據華盛頓來電、美海軍十日發表稱、八打半島之美海軍將兵及陸戰隊員約二千五百名、利用夜間、向哥列希德爾島撤退云、於在八打半島之美軍抵抗力受有挫折之經過、綜合最近情報稱、總計在惠恩拉德將軍部下之美軍數目、官兵共約四百人、而其大半均已戰死或被俘虜、惠恩拉德爲救援被日軍進擊部隊包圍之美軍左翼、曾發命突攻、然美軍部隊身心均已困憊、而未能成功、及美史汀生防衛部長對於美軍敗走一事、日前談稱如左。

美軍困憊 史汀生談話

（里斯本十二日中華社電）據防衛八打半島之美軍、在數日上陸已其有劣勢、更爲缺乏糧食及有疾病、更有敵之極爲努力、在一月中旬、驟已感動力、而軍未十分予以援助、吾人每派遣一船前往救援、即須喪失一隻、吾人爲對八打防衛軍之需多數補給、詳列……

英美喪胆

（孟德爾摩十二日中華社電）因八打半島美軍潰滅的大敗、與印度洋英海軍之致命的大損害、而英美朝野均爲喪胆之氣氛所包圍、據十一日倫敦電稱、目下訪英中之華府美參謀總長、藩普金斯武器貸與計劃長官傳與邱吉爾英首相會見、協議對樞軸國出以積極的攻勢、又傳倫敦及華府對太平洋軍事會議席間、關於幾何獨勢方策、正在研究中、無論如何期如、因日本軍之孟加拉作戰之成功、確保印度洋之制海空權、結果、同水域之海上輸送、日趨容易之事實、及因菲島方面之戰局將告終、而該方面日本軍、益感餘裕之事實、同予英米陣營以重大威脅、故彼等頗呈憂慮之色云。

英方大敗 美朝野震驚

（維爾十一日中華社電）據哈瓦斯通信、華盛頓來電稱、美國朝野對英海軍於印度洋慘遭大敗、極爲重視、象認因多數英艦被日本航空部隊擊沉、結果、則反樞軸軍今後作戰將發生莫大挫折、同時更預料日本海軍今後於印度洋作戰將益形活躍化、按孟加拉灣之制壓、即制印度之死命、故均深刻憂慮、據美軍事通觀測、英海軍遭受莫大打擊之今日、則日本海軍制壓錫蘭島、喀爾各搭河口係極爲容易之事也、如斯、日本軍完成遮斷對重慶緬甸反樞軸軍之補給路、則對通至伊蘭英美澳蘇間之連絡、亦遭嚴重威脅之事、深示危懼、故美方對日本軍之印度洋作戰影響於全世界、反樞軸軍戰線一事、諱莫如深、極抱重大關心也云。

日軍佔領塞布市
救出日僑二百餘名

（馬尼剌十二日中華社電）十日晨在日海軍部隊協力下、於菲島民答諾島北方塞布島上陸之日陸軍部隊、並未受到何等抵抗、定即將東岸之塞布市佔領、救出監禁中之日僑二百卅八名、又其他陸軍部隊於西海岸之巴里里上陸、立即對中央山脈中之敵加以攻擊、於十日午後二時將桑加特佔領、並繼續猛攻敵軍、又此方面之美菲軍、已將塞布市澈底破壞、該市化爲焦土後、始退於中央山脈中試行抵抗云。

美潛水艦被擊沉沒

（里斯本十二日中華社電）華盛頓來電稱、美海軍省十一日發表謂：潛水艦巴奇號、（一、三三〇噸）由爪哇水域打電後、迄今已經一月、未歸還基地恐被擊沉也云云、按巴奇號係一九三七年竣工之美海軍新鋭、具有十三百三十噸、三吋砲一門、二十一吋魚雷發射管六門云。

緬甸英軍 慘無人道

（緬甸前線〇〇十二日中華社電）因遭日軍猛攻相繼敗戰之英軍、最近對緬甸住民、出以殘暴已極之非人道行爲、英軍於退却之際、到處掠奪、縱火焚燒各處部落、向水源地投入昇汞水、或將之充滿機油用之機械油之汽油罐、擲於河川上流、互長時間、使汽油徐徐流出、藉使河水不堪飲用、唯此種暴舉、令人切齒、於此炎熱下徒使無辜住民陷入塗炭之苦也。

（圖克律普斯）

英印交涉不成立
克律普斯首途歸英

【上海十三日專電】新台利來電、因調整英印關係交涉、事實上決裂、離去新台利之英戰時內閣遣印度專使克律普斯爵士、業已啓程就返英倫之途、據稱、克律普斯及其隨員一行人等、於十二日下午已抵喀剌蚩。

（上海十三日電）新台利消息、印度國民會議派內爾、頃於十二日晨會晤美羅斯福總統特使詹遜上校、會談良久、所談內容外界未詳。

始終擁護英提案
英使致印議長覆文

（里斯本十一日中華社電）新台利來電、克律普斯對國民會議派特議長于交印度國民會議派運用委員會之英案、拒絕決議一節、特於十一日以文書答覆該議長、闡其內容、始終擁護英案到底、其要旨如次：一、惟英國之修正案、乃對印度防衛相、附與現在屬於英印軍司令官、權限以外之一切權限、又於政治部門中之內務、交通、財政、國防等諸事項、均委於印度人代表者掌握之、惟國民會議派反對之第一點、乃爲委託對英本國負有義務與責任之維伯爾英印軍司令官防衛印度者、徒使印度目前之防衛、陷於危殆、第二點、乃爲根據英案之國民政府案、並不統合全印度民眾且更無正常之見解、特以國民會議派所主張組織政府者、其結果、於技術上、實有化爲多數黨絕對專制政治之危險與約束保護全印數派之英國政策不相容。一、總之、欲完全變更印度統治方式、依現下事態言之、實爲不可能、而英國於可能範圍內決起草一案、按英案實爲使印度各派、容易參加戰爭、並協力防禦手段、而國民會議派、不採取協力方針者、實令人遺憾也。

大東亞戰爭
日軍展開立體攻擊 週間獲得莫大戰果

自四月六日至十二日在大東亞戰日軍所獲主要戰果如下：

印度洋方面

▲六日（一）日本航空部隊、對印度本土、實行初次空襲、已轟炸馬德拉斯州北部之哥卡那達港及維薩加巴坦港、（二）日海軍部隊奇襲孟加拉灣、對英印方多數商船、加以致擊、（三）日海軍部隊在印度洋與英米軍展開激戰、日海軍突擊英艦艇、艦船、航空基地、及主要都市、予以極大損害、（四）日本海軍開始對印度洋敵軍事據點之空海立體攻擊、已擊沉敵艦……▲七日（一）日大本營發表：帝國海軍部隊印度洋作戰、截至四月七日止、所獲戰果、計擊沉英國倫敦型及肯特型巡洋艦各一隻、擊沉船舶二十一隻、約一四〇〇〇〇噸、受重傷者二十二隻、約一二〇〇〇〇噸、（其中大型十三隻、小型十隻）、又擊落飛機六十架、（斯比特發雷十九、哈利坎叉、斯奧多索德魚雷機）、（二）P.B.Y.G.型飛艇一、陸上設施、炸毀飛機格納庫一棟、修理工廠一所、（一）日本航空部隊空襲……拉斯、於德克地區、投下炸彈、敵港灣設施、蒙相當損害。▲九日（一）日本航空部隊空襲錫蘭島東岸之亭可馬里、▲十日（一）日大本營發表、在印度洋作戰中之帝國海軍部隊、四月九日強襲亭可馬里、該方面所獲戰果、計擊沉英航空母艦海爾梅斯號、英乙級巡洋艦伯明罕型一隻、又乙級巡洋艦一隻、驅逐艦一隻、受重創者、英乙級巡洋艦一隻、擊沉船舶六隻、擊落飛機五十六架、地上起火者四架、對其他軍事設施、予以莫大損害。

菲島方面

▲七日（一）日海軍航空部隊、大舉轟炸八打半島南部之各種軍事設施、（二）日陸軍部隊於海空、及砲兵部隊協力之下、完全佔領薩瑪特山要塞之日軍部隊、繼續猛攻敵第二陣線、已突破馬尼剌灣要衝、正在追擊敗敵南進中、（二）日軍完全佔領巴丹港。▲九日（一）日軍佔領八打半島東海岸要衝加班、並繼續向摩里伯列斯展開進擊、又炸毀加夫加班飛機場、及該市以南各軍事設施、（二）日海軍部隊於八打半島擒獲敵汽船一隻、又在天奇島、擊捕敵高速艇一隻、并使魚雷艇一隻不能航行、同日於塞布島南端方面、使敵高速艇一隻受大損害、（三）日軍完全佔領八打半島。▲十日（一）日海軍航空部隊反復轟炸哥列希德爾島、日海軍艦艇亦對該島之敵陣、加以猛攻。▲十日（一）日陸軍部隊攻略菲島南部塞布島之要地塞布港、……登陸突入塞布市、繼前登陸成功、

緬甸方面

四時展開市內掃蕩戰、擴大戰果、（二）日軍完全佔領伯列斯山頂。▲六日（一）日海軍航空部隊、長驅攻擊緬甸西部海岸之阿恰布港、並在該港上空、擊落敵機一架、又對阿恰布方面之敵根據地、擊沉二〇〇〇噸級汽船一隻、又對該港停泊中之三百噸級帆船數隻、加以掃射。▲十日（一）日陸軍航空部隊、轟炸緬甸阿恰布、擊落敵機十六架。

一週大事記

（北京十二日中華社電）四月六日至十一日一週大事記如下。

（國際）英政府舉行緊急閣議、英政府召開緊急戰時閣議、討論印度各派、關於英國對印度提案之回答、決定英國方面、對此之最後態度（六日）。日軍初次轟炸印度本土、日本航空部隊轟炸馬德拉斯州北部之科卡那達港（六日）。△泰訪日使節團抵日、泰國爲謀日泰攻守同盟、特派遣使節瓦尼特不管部長等七名赴日、已於本日抵東京、瓦尼特使節發表談話、表示強化同盟之途邁進。（七日）△美與厄瓜多爾締結協定、美政府與厄瓜多爾間已訂立武器貸與協定。（六日）△日平出大佐廣播演講 日大本營海軍報道部長平出英夫大佐、以海軍作戰之新開闢爲題、於東京作廣播演講、略謂、現今日軍大海洋作戰中行將開始、英美敵勢、已由大東亞全域逐出、我等本身當嚴肅貫力向最後勝利邁進云。（十日）

（政治）△余黨務局長發表綱要、京市黨務局余黨務局長、以此次治強運動進行伊始、特於本日頒發訓令、勉勵所屬、黨務官吏應首先厲行節約、發揚節儉美風、並須貫徹節約運動綱要。（八日）△林文龍廣播講演、華北政委會情報局長林文龍氏、作週末播講時局展望、題爲治強運動與新世界觀。（十一日）△北京市教育者大會盛大舉行 北京市教育局、藉此次大東亞戰爭推進期中、並第四次治安強化運動開始之時期、向全市教育者闡明此種重大意義起見、特舉行北京市教育者大會、由王蔭泰督辦及松崎特務機關長發表訓示、永井軍報道部長特別講演、大會全體表明決意、並舉行宣誓。（十一日）

日關門隧道竣工
昨盛大舉行祝賀式

（門司十二日中華社電）關門隧道連絡日本本土與九州之關門連絡隧道、去月二十七日之開通典禮、十三日在門司站舉行隧道開通祝賀式、即已全通日前下關工事事務所、於十一日午後在新下關站、於星野所長以下隧道職員一千六百餘參集之下、舉行感激之隧道竣工祝賀式。

（門司十二日中華社電）在海底下潛四六年後、關門隧道已於十二日舉行竣工祝賀式、科學日本又奏光輝凱歌、昭和十二年開工、克服種種困難、日本事變勃發後、資材及勞力不足、在關門海峽地帶極大之湧水及潛函病相戰之下、一日前進三寸、以驚人之忍耐遂行貫通、隧道總延長……工事進行極順利、自二十七日交通開通……

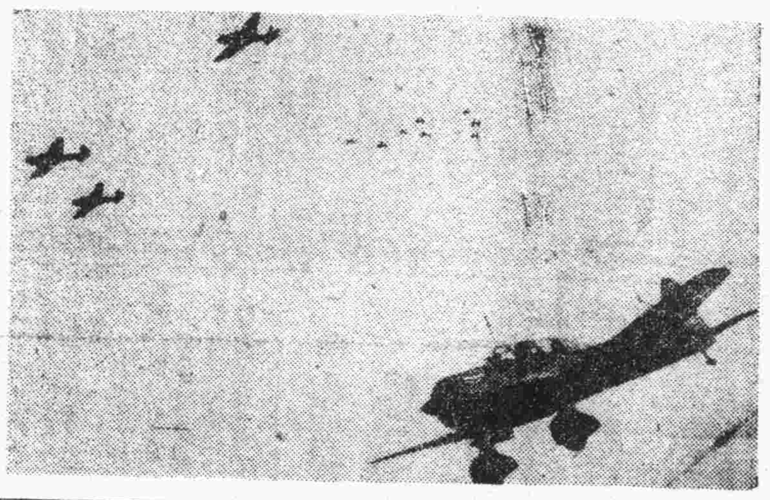

制壓敵陣之日陸軍機編隊（陸軍省檢閱濟）

漢口市三區交還後
前途發展可期 日方仗義民衆感激

（漢口十二日中華社電）此次已行移管之漢口特別第三區市政管理局、自去年十二月十六日由於日軍接收後、即由日軍管理、按特別第三區之面積共二十一萬坪（每坪六中國尺）、爲漢口商業中心地街面、極爲繁榮、今後在特別市政府之管下、更可明朗發展、故中國民衆對之實甚感激也。

日南方佔領區建設方針（二）
加藤南方班長闡明

（尊重原住民宗教事項）以與我統治不相反爲限努力保護助長從來之宗教、現在因宗教宣撫、有相當多數之日本僧侶進出、僅專念於自己宗旨宗派之布教、在現地日本僧侶同志如發生相剋、不能不大大警戒。

（對原住民恩威并行但不出以小乘的愛撫事項）南方諸民族以與吾人同色人種因多年在呻吟於英美桎梏下將其出彼等解放、糾合於我傘下、將大東亞諸民族打成一片者、最爲緊要、其實行方法須大爲研究、蓋此次戰爭爲帝國爲自存自衛之戰爭、故爲帝國自存、開闢以來最初必要之政策將其實行苟因小乘的愛撫、不增長住民悔恨於後日、蓋日本人爲兄彼等爲弟非兄弟一致努力再建明朗新東亞不可、嚴親威亦應有禮儀、以日本人爲指導者、吾人應充分認識、又應使彼等充分認識保持儼然秩序、非相携向建設新東亞而邁進不可日本人非嚴戒威張陷於如從來英美荷人對原住民之搾取壓迫狀態不可、固勿論也。

（對敵國人臨以無假借態度）對我同調協力之敵國人在嚴重管理之下、有將其利用之必要、對其他敵國人、臨以嚴厲態度、苟從事反乎我加統治方針之行爲、或懷惡意者、應徹底的一掃。

（對樞軸國人臨以友好的態度事項）此次戰爭因非白人對有色人種間之民族戰爭、對樞軸國人、不導入一概以白人排擊英美企圖之人種鬥爭之形態、實爲肝要、而在東亞之指導權、因始終由日本把握、如批判我統治方針、或有妨礙統治之行爲、非嚴重取締不可。

（對華僑問題）當南方經營因不能漠視華僑之勢力、關於華僑利用非充十分留意不可、因此以一切手段使離反將政權、協力我施策。實爲必要也、在南方佔領地、華僑人數甚多、久有勢力者、在馬來從來反日的馬來華僑亦認識新事態、全面的對我協力、服從我命令、現已在實行、承認彼等生業、與以安居樂業之地、使參與建設新東亞之聖業云。（未完）

昇爲公使館

駐埃渝領事館

（維嘉十二日中華社電）據哈瓦斯通信開羅來電稱、埃及政府十日發表稱、因重慶僞政權之懇請、同意開羅重慶僞領事館昇爲公使館、埃及並向重慶派遣代表、且更無開設公使館之企圖云。

安抵東京

前駐蘇日大使

（東京十二日中華社電）建川前駐蘇大使、十二日午後二時二十五分、乘至東京站之特急富士號、於西外務次官、澤……

廣東英美人 護送赴滬

（廣州十二日中華社電）根據以外交官交換協定爲予歸還本國之駐廣東前美國領事MS溫亞斯以下美國人十四日並前英國總領事AQ布蘭特以下英國人五十八名、十一日搭由廣東啓碇之輪船向上海護送、彼等對日軍之優待、甚表感謝、而異口同音謂、歸還本國時、對日本之好遇、決轉告政府云。

內相、法印特派大使及其他官民多數出迎抵東京云。

博興隊副爲國捐軀 舉行追悼會
中日軍政長官皆蒞臨參加

博興通訊 博興程縣知事、爲明朗博興實完成治運之命、躬親率隊大舉討伐會於上月二十三日、該縣知事連安駐縣友軍協力、率縣警備隊張大隊附（興權）以下官兵〇〇〇名出發、向共匪根據地第三區相公堂等村一帶掃蕩、至目的地、與匪接觸、由程知事指揮之下、該大隊附奮勇向前、匪徒猛力射擊、致該隊附頭部受傷、當時跌倒、該知事立於陣前、向匪猛衝、匪徒見勢不利、向北逃竄、因該隊附受傷甚重、即非常痛心、二十四日慰問隊附家族、於本月六日上午十一時、在倉房街空場、高搭祭棚、舉行追悼大會、參加者有皇軍部隊長、縣自席參事、新民會參事指導官、各區鄉鎮長各學校各機關、縣署全體職員、警察所警備隊全體官民職民衆約五千餘人、首由程知事致祭〇〇隊長致弔詞、縣自席參事、朗讀祭文、聲淚俱下、皇軍參事指導官各機關各學校各區長暨來賓分別上香、由縣署秘書長賈士華致閉會詞、殉職者遺族、及參加者觀禮、莫不感激、至下午二時閉會云。

蘇淮區呼應治運
定期舉辦保甲强化運動 國府派員調查區內災况

本報徐州特訊 徐淮地區、現爲呼應華北治強運動、特舉辦蘇淮保甲強化運動、實行期由四月二十日至五月十五日止、蘇淮二十四縣、一律開始、施行節目、除強化保甲外、并大舉討伐、各縣軍警全出動云。又訊 國府以蘇淮災情嚴重不等、（如水旱災、蝗災等類）爲明瞭以便救濟起見、特派賑委會賑濟科長何澤遠來徐調查、日內即赴海州云。

邳縣加強勦匪實力

檢閱鄉區自衛團

邳縣通訊 邳縣縣長張煜氏、任職以來、勵精圖治、督勵僚屬、專往邁進、各項庶政、突飛猛晉、頃爲適應新國家體制、促進各區民衆自衛團加強實力、而增進勦匪效能起見、特飭各區鄉自衛團區聯防各直轄自衛團團長、將其士兵、予以現地訓練、刻已開始多日、現張氏爲澈底加查訓練、成績計、特於四月五日上午九時、率帶隨員十餘人、躬赴二區徐塘鄉檢閱自衛團、十時於該路大隊長李華軒氏領導民衆之熱烈歡迎中、抵達徐塘、當在隊部稍事休息、即檢閱自衛團、步伐整齊、精神勃發、張氏極爲嘉慰、檢閱畢、復對自衛方法、及防共對策、指示頗詳、下午三時、返抵縣府、該氏仍將再赴二、四、五、六、各區及其他各處檢閱、并在該會同皇軍實施大掃蕩、以期澈底肅清匪患云。

招邊路五十一號 電話三一七一一番
青島家畜醫院
◎犬馬診療 經驗豐富
◎門診出入 收費低廉

會計師 戚金屏 青島龍山路九號

同盛和洗衣局 新關染織部 廣告
敬啓者敝號自創辦洗衣局以來歷有三十餘載久蒙各界紳商仕女惠顧不勝感謝茲爲酬答顧客雅誼起見特由上海聘請洗染織補專家並購得各種上等顏料精工洗染各種綢緞呢絨及各式呢帽皮襖皮衣時間迅速價目低廉倘蒙賜顧包管滿意也
大名路七十三號 電話 營業部三一〇四六〇號 工廠三一〇一五九號

四大靈藥出現
補肺益氣露 多年咳嗽勞傷吐血痰喘肺病良藥
自來乳 小兒無奶當日有效通氣養血利竅生乳
萬應耳底油 肝胃火勝耳底潰爛痛癢流膿耳痔耳疔
風寒骨痛露 四肢麻木半身不遂腰痛腿疼癱瘓諸症
青島總經理 奉天路六四 耀廷大藥房 本外埠各大藥房均有代理

得記賬房 啓事
敬啓者敝賬房受託買賣地產管理經租代辦過戶登記水火保險係以服務性質受顧主信任委託從事辦理敝賬房除呈報固定資本許可有案外對於經辦各事并負一切保證信用責任特此敬告
另有印就經辦各項業務說明書索取奉送
得記賬房 地址齊東路四五號 電話二一八四五八

純俄國白酒「格老斯」
芬芳可口 興奮精神
青島湖南路二一號 阿高別次吉酒公司

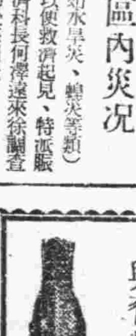

招募中國女店員
容姿瑞麗之十五。六歲起至二十二。三歲止小學校畢業以上者如願就者可來店面談須粗通日本語者方爲合格有確實保證人
山東路 銀丁

ランラン 香洋髮油 氣品 高き

斯咖伯爾
除濕止癢 滅癬療疥 百用百効 四季常備
主治 疥瘡・頑癬・陰囊頑癬・脚癬・各種濕疹・白狗癬・凍傷・化膿濕癬・鬢瘡髮癬・癢瘡・髮虱陰虱・其他寄生性及瘙痒性皮膚諸症
製造總發售處 第一製藥株式會社 本社 東京市日本橋區江戶橋 支店 大阪・天津・青島・奉天・上海
各地大藥房均有

蓋世無雙 治梅聖藥 新坦霸爾散
効力優秀 大批生產 使用簡易 價格最廉
製造總發售處 第一製藥株式會社
本社 東京市日本橋區江戶橋 支店 大阪市東區道修町 奉天市大和區琴平町
出張所 天津日本租界伏見街二七 青島吳淞路 上海崑山路
代售處 各地大藥房均有

五淋白濁靈藥 特靈伯爾
五淋白濁 只以內服 立即痊愈 一瓶斷根 克奏神効
製造總發售處 第一製藥株式會社
本社 東京市日本橋區江戶橋 支店 大阪市東區道修町 奉天市大和區琴平町
出張所 天津日本租界伏見街二七 青島吳淞路 上海崑山路
代售處 各地大藥房均有
片劑
純正磺酸亞密度劑

肅清作戰大進展
澈底剿滅蔣共軍
日華北軍三月中戰況

（北京十二日中華社電）華北軍之活潑的肅清作戰，乃使欲乘大東亞戰爭之間隙之蔣共軍無蠢動之餘地，并加以澈底的剿滅，除大東亞戰爭之日本軍赫赫戰果與其眞像滲透於偽地區，偽方之厭戰氣運，漸漸逃亡投降者日益激增，日華北軍於十一日發表三月中之華北各地作戰狀況如左：

華北軍發表

軍繼上月續行活潑的肅清作戰，乃使欲乘大東亞戰爭之間隙之蔣共軍無蠢動之餘地，并欲以澈底之剿滅，主要作戰狀況如左：

山東方面 對於在山東半島東部山岳地區，苟延殘喘，僅倚海路覓求抗日補給路綫之蔣共軍約三萬之海路協同作戰，三月下旬開始行動，擊破險隘，殲滅潛匿蟄伏之敵，并很除祕密組織，獲得極大戰果，至三月底第一期終了，刻正實施第二期作戰，對於山東省北部之蔣系游擊隊劉景良、薛儒濤各流匪，及新黃河附近之湯恩伯麾下部隊等，以及各地之蔣共兩軍，加以澈底的攻擊，壓制其蠢動。

河北方面 討伐東南部之共產軍 山附近之共產軍教導第六旅，尤其對於東南部匪地方之共產軍新編第九旅第二十五團主力，予以殲滅的打擊，敵全兵力五百人之中，僅以遺棄屍體而言，已有二百三十一具之多。

山西方面 由於聯者終了之山西冬季肅清作戰赫赫戰果，省內治安飛躍向上，軍利用此成果，壓迫敵軍毫不鬆懈，開始對於徬徨山西省中部呂梁山系之共產決死第二縱隊之作戰，毫無寧日，繼續肅清作戰，三月中之綜合戰果如左：

交戰次數一、二〇八次、（去年三月綜合戰果，一、六九一次）、
交戰敵兵力（總數）一五七、二五八（去年三月二六二、八九七）
遺棄屍體，八、二五一（去年三月一三、〇四〇）
俘虜四、八二八（去年三月三、〇五七）主要鹵獲品迫擊砲二一、重機關槍八、輕機關槍五二、步槍六、二二一、自動步槍一六二、

次爲三月中之歸順狀況如下：△山西地區九一件△河北地區九六件△蒙疆地區三四件△山東地區一件，計一九五件，總人員一三、九七七人、

大東亞戰爭之日軍赫赫大戰果，敵方雖作虛僞宣傳，然亦無能力，隨其眞像向敵地區之滲透，敵方之厭戰氣運之濃厚，及歸順投降，今後更有激增傾向。

滅絕擾害農民共匪 始得享安樂
宣撫醫療班赴膠卽宣傳

本市推行第四次治安強化運動工作，由社會衞生兩局聯合組織宣撫醫療班，於十三日下午出發赴膠卽兩區，進行各項工作，並散發各種傳單及「治安強化運動與農民之關係」一文，茲誌如下：

諸位父老兄弟：目下當局爲增加人民幸福及促進農民之安居樂業起見，決繼續舉辦第四次治安強化運動，此次運動之主要三大目標爲：（一）東亞解放，（二）勦共自衞，（三）勤儉增產，

一、東亞解放——我們終年勤勞辛苦，而生活仍如此低下困難，完全因爲有英美來侵略剝削所致，他們在中國把持金融操縱物價，隨意抬高我們的出產以低價吸收，將我們由血汗收穫的自由與發展，將我們日用商品，這樣日久如何不使我們窮困，幸而友邦現在已將英美惡勢力驅除，以後我們以東亞人作東亞的事，永久不再受外人的壓迫，希望所有農民都起來擁護，這對我們有利益的信念。

二、勦共自衞——外來的英美惡勢力已被友邦驅除，而潛伏在民間的搗亂分子也是我們安居樂業的阻礙，這搗亂分子就是共匪●共匪是專對農民殺搶掠的寄生蟲，所以我們要協力設法防衞農村免被共匪蹂躪，一方要與軍警協力早日把擾害農民的共匪滅絕，以便達到安居樂業的目的。

三、勤儉增產——俗語說「業精於勤」「儉能致富」尤其當大東亞戰爭之緊要時期，所有東亞人民都應起而協力，農民自亦應以勤儉增產四字來協力東亞建設，因爲能達到勤儉增產不但可使增加國力，亦爲個人致富之捷徑，現在設立於各地之合作社即爲輔助農民增產的一個機構，亦爲增加農民福利的機關，希望仍未加入合作社的農戶從速加入。

新生入場式
儀式極隆重
農業技術訓練部

李村華北農事試驗場青島支場農業技術訓練部、爲積極造就農業技術員及農村指導員、以茲開發華北農村起見、前曾招募三期學生、從事農事訓練、業經先後畢業、分派各地服務、此次招考之第三第四期新生、業經評定完畢、及格者共二十四名、於昨日上午十一時、假該場舉行新生入場式、到新民會、農林事務所、社會局農林股等、均派代表前往參加、並分別致詞、儀式極爲隆重、至十二時許、圓滿閉幕云。

赤金市價 仍無何變化

本市赤金市價、近週以來、無何變化、十三日之赤金價、仍無何軒輊、金店掛牌、買入每兩爲四百五十元、賣出每兩爲五百四十元、白銀交易、始終未見變動、白銀買入每兩四元五角、賣出加手工費二成云。

本市雜粮市 有轉好之象

本市雜粮市、於上週間因迭次下降、乃自本週一之十三日雜粮市、又有轉好之象、各種雜粮、均見返升、膠州元豆、小麥、各返升五角、高密小麥升一元、火車之麻升二元、青口芝麻返升四元、其中惟濟南吉豆、及濟寧吉豆、前因迭漲過巨、今則改落一元、因包米亦來源暢盛、今市亦有稍事跌落之象云。

現豆油市價 依然平庸

本市現豆油銷路、近因受現生油銷下弱化之影響、交易亦感不振、大有易落難升之感、十三日之現豆油交易、依然平庸、安價九十五元、目前乃難望其好轉云。

各業行商 應從速領牌照
警局澈底取締

青島市警察局、以行商營業最易擾亂秩序、茲爲澈底整頓起見、除令飭各分局遵照取締外、昨特頒發佈告、俾各行商一體週知、茲將原佈告錄次。爲佈告事、查本市行商、向由各警察分局領有牌照後、始准沿街遊行售賣物品、歷經辦理在案、近查竟有不遵章領照而擅自營業、並有一般售賣食品之行商、澈夜沿街叫賣、不但妨害安寧、且與治安有關、亟應嚴加取締以保公安、自佈告之日起、凡未領照各行商、務須前往各分局登記領照、並於每夜十二時至日出前、絕對禁止沿街叫賣、如敢故違、定必重懲不貸、除令各分局遵照辦理外、合行佈告各行商一體凜遵勿違、切切此佈。

白俄防共委員會 舉行四週年紀念

在青白俄防共委員會、自成立迄今四載、該會對防共事務努力不遺餘力、昨日（十二日）爲該會成立四周年紀念、假本市文登路四號隆重舉行慶祝禮、各地白俄防共委員會均派員參加、友邦日本軍方亦派秦爵氏及金子少尉等參加、全場情緒極熱烈。

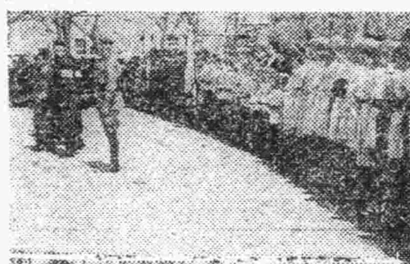

（上圖大會場、下自右起金子少尉、秦爵氏、若列昔里夫、若巴諾夫、長澤出、梅列內哥伊、米哈伊羅夫）

陽信縣農民家 猪產象胎

陽信通信 陽信縣北關住民胡繼賓、素以務農爲業、家道小康、家中育有母豬一口、每年產豬頗夥、不料突於日前該豬偶產一畸形怪胎、類似象形、身長九吋、偏體無毛、皮膚呈灰暗色、硬而且軟、彈力極強、似同橡皮、耳輪極圓肥大、鼻長四吋、鼻端生二腔孔、頸角疏生細毛、趾蹯寬闊、產下卽死去、城中人士以此怪物降臨人間、皆爭集往覩、該縣李知事聞訊、急速派員往取、以備參攷、并置入酒精瓶中、製爲標本、今已陳列民衆教育館內、以供閱覽云云。

四次治運躍進時期 視察教育機關
省署已規定視察標準

濟南通訊 山東省公署以本省所屬各級學校、暨各級教育機關、每於春秋兩季、向由督學等、分別視察、以謀教育之改進、茲值四次治運躍進時期、本年春季視察工作亟應開始、現爲使與亟教育發展計、特依照省市督學規程、第五條之規定、議定督學視察標準、加具說明、以爲視察之根據、已抄發原件令各該縣知事切實遵照、茲將督學視察標準錄後：

「標準」一、關於教育法令之推行事項是否切實遵行、二、關於地方教育行政是否推進努力、三、關於地方教育經費、是否確係獨立、四、關於學校教育、其學校之配置及數量和成績如何、五、關於社會教育、其機關是否完備、推進之情形如何、六、關於義務教育、其具體之進行如何、七、關於教育方針之指導、是否切實遵照、八、關於教育思潮之糾正或調查、是否確實實行、九、關於地方教育款產、是否整理有相當成績、十、關於教育人員服務及考成、十一、關於教育糾紛事項、十二、關於長官特命視察或指導事項。

霑化督導團 組織成立
即日赴鄉區工作

霑化通訊 四屆治安強化運動、自上月三十日開始以來、霑化縣韓知事、率同僚屬、亟力推展各種工作、茲爲着重於農村增產防共自衞而期達到東亞民族澈底解放三大目標計、特組織鄉村督導團、韓知事親任團長、赴各鄉實際工作、並有宣傳隊等持大批慰問宣傳品隨行、聞各鄉極爲歡迎、期待預此行必有極大收效云。

東臨道派員
視察屬縣治運

臨清通訊 東臨道尹王永蒼氏、爲積極推進第四次治強運動、指示實施方針、及視察一般縣政狀況起見、特派唐視察臨同道顧問、分赴所屬各縣視察、唐氏等一行、已於本月五日抵臨、當由周知事報告治運工作情形、及縣政推進狀況、並導往各機關視察、復由唐氏向全體職員訓話、闡明四次治運要義、及指示實施方針、備極詳盡、次日乘汽車赴五區十二里莊參觀補習班訓練、聞唐氏視察後、對於本縣治強工作、及一般縣政顯著進展、甚爲嘉許云。

廣饒官民一致奮起 展開治强運動
縣知事率員深入民間

廣饒通訊 本縣接奉關於展開第四次治安強化運動之命令後、着即實行、所屬各科處所隊以全機構總動員、爲達今次運動之三大目標、全部完成、特於三月三十日在官民一致緊密聯絡之下、熱烈展開、劃分工作區域、上旬爲小清河一帶、每日工作緊張、並有趙縣知事狩野參事官、不辭勞苦、親率員官士兵、前往工作、於本月六日抵七區恒台莊、實施建設教育宣傳各工作、同時講述東亞解放勦共自衞勤儉增產灌輸民衆確切之認識、不待休息、即轉赴他莊云。

博山感化院 成績優良

博山通訊 該縣因地處濟南要衝、隱然成爲剿匪滅共本據、自去歲實施治運以來、對於游匪共黨、時有逮捕檢舉、而詳加考覈、其中不少因環境惡劣信仰薄弱致於失足陷溺、不無可矜可原之處、該縣各界人士、爲示王道政治、寬大爲懷起見、乃於客歲十一月一日請准、日華各機關於縣城東門外怡園舊址、設立興亞感化院、由軍方將捕囚犯罪較輕感情有可原之匪共引度該院、受友化教育、由縣公署新民會警察所各選優秀職員担任教官、友邦軍憲長官及縣知事警察所長等并時常前往訓話、課程方面對思想感化、技術教養、兼顧并重、以是成績至爲優良、截至最近、收容受訓者已有一百餘名、受訓結業者、或回至故鄉、担任和平滅共宣傳、或在縣城尋覓職業、咸奏洗心改面之效、并無再行失足或任何不法行爲、以是該院辦理成績、極爲日華長官所嘉許云。

濟南道派員 赴各縣督導

濟南通訊 濟南道治運本部、爲對管內各縣本部強化指導監督、以期實施之澈底起見、業經組織視察班、分赴屬縣巡視、現派定第三科長張世民視察主任鄭靜觀、偕同省諸特派員一行、於日前出發、赴齊河縣、復由第二科長范菊生偕同新民會道總會特派人員、於同日赴濟東、鄒平二縣視察治運工作、此次視察特別注意官民團體總合力量之發揮、切實加以指導、預料該道各縣治運浪潮、必將有急激之進展與良好成績之表現云。

濟南道派員 赴各縣督導

濟南通訊 濟南道治運本部、爲對管內各縣本部強化指導監督、以期實施之澈底起見、業經組織視察班、分赴屬縣巡視、現派定第三科長張世民視察主任鄭靜觀、偕同省諸特派員一行、於日前出發、赴齊河縣、復由第二科長范菊生偕同新民會道總會特派人員、於同日赴濟東、鄒平二縣視察治運工作、此次視察特別注意官民團體總合力量之發揮、切實加以指導、預料該道各縣治運浪潮、必將有急激之進展與良好成績之表現云。

統計完竣
上月份市民死亡 共四百八十二人

市民死亡病別、關係健康之參考、茲據市警察局調查統計、本年三月份內處理死亡數目、計腦溢血十一名、先天不足二十五名、脾臟大三十五名、敗血一名、肺結核六十一名、內出血一名、肺炎六十四名、心臟膜炎一名、痙攣二名、衰老四十三名、腸結核二名、結核腦膜炎一名、癲癇五名、氣管枝炎十四名、半身不遂一名、胃腸炎十五名、肋膜炎七名、消化不良十七名、營養不良二十五名、百日咳炎一名、子宮筋炎二名、挫傷二名、窒息六名、感冒三十四名、海洛英癮六名、胃潰瘍八名、胃癌五名、貧血一名、腰椎體骨疽二名、麻疹一名、狹心病三名、卵巢腫瘍一名、頸部淋巴腺炎一名、脊髓癆一名、糖尿病一名、小兒結核一名、膿毒症二名、腹膜傷一名、產後失調一名、肺癌一名、腹水一名、腦震盪三名、肛門大出血一名、急性阿片中毒二名、腦底骨折一名、不明熱性傷一名、觸電一名、流產一名、腎臟炎十二名、產褥熱四名、心臟麻痺九名、精神病一名、縊死一名、先天性心臟病一名、膿瘍一名、再歸熱一名、黃疸一名、壞血症一名、腹膜炎二名、溺死一名、共計死亡男二百零九名、女一百四十名、男嬰六十八名、女嬰六十六名、共計四百八十二名云。

大東亞戰爭 像片展覽
博新民會開始舉行

博山通訊 新民會博山縣總會、與宣傳班共同主催之下、爲介紹大東亞戰爭實況起見、特舉行像片展覽會於新民教育館閱覽室、對於一般民衆、使之正當認識大東亞戰爭、以與此次治運目標之以一貫澈東亞解放之目的、自前日起、舉行三日後、繼續赴各鄉區巡迴展覽、聞首日參加者不下千餘人云。

魯省署電令各縣 催繳鑿井貸款
迅速辦理勿得再延

濟南通訊、山東公署、爲防止旱災、前頒發各縣鑿井貸款、俾使農民鑿井防旱、該貸款已屆歸還之期、特電令各縣遵照、限期清交、以資結束、茲將原電錄後：縣知事覽、查該縣應繳鑿井貸款業經令飭遵辦並以佳電、限期清繳各在案、茲逾限已久、亟待結束、合亟電仰遵照、查案迅速辦理、毋得再延爲要。

中國橡膠業

在中國的各種工業部門裡、橡膠製造工業向屬是一種新興的工業，然而它在很短促的時光裡，可以說是應有興替，飽經風浪的了，中國橡膠業最繁榮的時期是在民國二十六年秋天，可是中日戰爭發時，便也正是橡膠製造業一落千丈時，而迫於當時戰事的環境，橡膠業竟曾一度全部停頓。

可是後來上海的戰事漸延內地，又經過了幾個月時光，上海的橡膠製造業才逐漸的恢復，同時除了稱有的那幾家以外，竝且還增加了若干新設的工廠，一時似乎又有蓬蓬勃勃的氣象，可是以最近的情形而論，其原料成本的飛漲，重要市場的停頓，顯然從事橡膠製造業者又遭遇了新的困難。

我國橡膠製造工業的中心是廣州和上海兩地，廣州橡膠製造工業的開始，遠在民國六年的時候，那時候有一家橡膠工廠創立，定名是「廣州兄弟橡膠製造公司」，到民國十年，先後設立的橡膠工廠，竟不下二十餘家之多，可是在其後的四五年裡，一方面由於橡膠原料成本的昂增，一方面又因爲各家工廠的資本不足，大多數的工廠都被迫停業了。

至於上海的橡膠製造工業，則以民國九年設立的「江灣橫濱橡膠工廠」爲最始，可是「江灣橡膠工廠」到民國十二年時就在「資本不足」的糾紛下而宣告停辦，民十六，塘山路又有「宣昌橡膠製造公司」之創設，這是製造橡膠套鞋，可是極其可憐的，「宣昌橡膠製造公司」的事業，似乎在其固定的命運下終於也失敗了，結果東家易，而改名爲「正泰橡膠製造公司」，繼續營業，到民國十七年，則「大中華橡膠製造公司」在法租界徐家匯路又成立而開始營業了。

「大中華橡膠製造公司」與以前各家橡膠廠者不相同，成立以後，其營業蒸蒸日上，不久即行改組，成爲有限公司性質，擴充其資本到三百萬元、同時，還有其他的工廠陸續成立，可是因爲營業不振，不久就都相繼倒閉，然而從民國十七年以後，新開的橡膠製造工廠有如雨後的春筍，接連而起，民國二十年，橡膠的價格奇跌，這原因是使若干新的工廠設立，自民國十七年以至民國二十年，這三年間可以說是上海橡膠製造工業的「黃金時代」。（未完）

新語　掌故
清季兩提督

清季官長江提督的、如彭剛直公玉麟、鮑忠壯公春霆、馬軍門如龍、陳軍門國瑞、李軍門成謀、遺留的軼聞軼事甚多、頗爲一般人士所稱道、關後彭軍門楚漢巡閱長江時、正英人大肆侵略之際、與英領爭交涉事件、尤能據理力爭、令英領事折服、誠屬難得之事、又程軍門長慶、與其元配官夫人、均籍當時三江兩湖人士、亦傳爲佳話、茲特分別誌述於次：

彭楚漢、字紀雨、湘鄉人、德宗光緒乙未年、由福建陸路提督、調任長江水師提督、巡閱過九江、其船泊近租界、當時的習慣、大員行次、夜間一更及二更直至天明、必放號砲、無交一更必鑿鼓敲梆、又楚漢部下多好馳馬、時常穿過租界、英人惡之、旋得英領事來一公函、內稱：「租界內自有主權、如暫行寄泊、夜間務須肅靜、不得有鼓砲等聲息、擾亂安寧秩序、至若隨從的人、亦不得馳馬在租界往來、否則恐難有權干涉」等語、楚漢本係儒將、又善書法、兼愛畫梅花、而性情尤爲爽直、生平最重氣節、嘗自命爲彭剛直公一流人物、接閱英領事來函之後、大爲震怒、乃與幕友陳駿琳、田菊分兩老康商議、復書略云：「租界僅佔隘地、不涉水面、今以長江水師提督、在長江流域、亦自有主權及管轄權、非外人所得干涉、至無故馳馬、妨害交通、本國界中、亦所必禁、業經嚴飭所部、平時只准走馬」等語、英領事接到復書之後、爲之靡然起敬、訂期通拜、並厚贈之、世僉謂楚漢此書、剛柔相濟、操縱得宜、深得外交體例、不僅係軍界中的人才、並且爲外交界的人才耳。

程長慶、號芮雲、堉陽人、余幼時、隨先大夫赴金陵、聞長慶及其家人對於元配官夫人、傳若神明、甚爲詫異、旋與胡孝廉相爲晤談、始知夫人固有隱德、其可欽佩的地方、又豈僅其家人骨肉耶？孝廉云：當長慶微時、家極貧、從軍遠出、留夫人在家中、以針黹收獲、供奉太夫人兼以維持自己的生活、城中世家大族慘多色、以教育女紅爲名、謀之太夫人、招夫人往、居數日、察其有異、託病辭歸、太夫人詰其故、諭云：趣我家貧、習慣不同、關鍵夕事逐逐、求免康慶足矣！未幾、聞長慶已出仕、陰以書報長慶、遂迎太夫人及夫人赴任所、夫婦間互相敬愛、後長慶年屆古稀、有遂迎的人獻一少女、年方二九、尚未有出、夫人亦商之長慶、另爲擇配、且贈以衣服首飾及現款、約值三千金、此皆當時大江南北的人、所共見共聞者、余謂夫人之云：人生沒有百歲、何誤人終身耶？長慶頓悟、立給數銀八十兩、派人送歸母家、又有四姨太太李氏、原係長慶的寵房、旋以長慶衰老、不安於室、其時秀娥年僅二十八歲、婦、誠足爲後世法。

美國罕見之殺人慘案

最近美國加利福尼亞州發現殺害雙親及外祖母之罕見慘案、現全美人士均爲之震驚、此殺人犯羅加斯爲某教會之風琴手、現年二十五歲、乃一瘦形身材之漂亮青年、初見之下、其外貌似極溫厚、決非殺害人者、但其內心却異常陰險惡、於七年前因將其外祖母休皮凱爾曼夫人毒殺、而獲得一千美元之遺產、又於去年二月間利用麻醉劑將其生母殺害、更於同年十一月以瓦斯將其生父毒斃、因之得到房產及保險金、羅加斯所以犯如次恐怖罪名之原因、據傳係爲繼續研究音樂之故、因彼素無放蕩行爲、表面生活亦極有規律、故犯罪後雖經過長久之時間、亦未爲人知曉、一般皆信其祖母乃誤食致死、其雙親係因自殺而死者、不料最近羅加斯又起邪念、僞報寶石被盜、企圖詐取匪竊保險金、因此案將其犯罪行爲眞相完全暴露、對警察之審問、供認不諱、其冷靜之態度、使警官亦爲之驚訝、即慣於殺人犯罪之美國國民對此智能殺人犯之出現、亦異常驚震、認爲此實爲敗戰下美國道德頹廢之表現。

跳加官的來源

戲園中逢到令血良辰、有「跳加官」的演出、現除去「加官」之外、還有「跳財神」一以取吉利、這種習慣、當然是從封建時代遺傳下來的、因爲在封建時代的梨園、有一種宮套未演戲前、先「跳加官」、而後扮演、開場戲、等到「大軸子」的末一齣戲、剛剛下場、接着便有「善財童子」出場、送客的意思、因爲大戲班有了這種規矩、所以觀衆對於「跳加官」一舉、認爲吉利、很加重視、完全當戲班所做求表示敬意的「跳加官」、向台下一躬了事、一首一尾「官」、就是有貴賓入場的時候、不僅在開場戲前、例須「跳加官」、主家亦傳知戲班、於戲劇表演中間、臨時「跳加官」、以博貴客的高興、往往一場戲內以上、並且恐怕戲班方面的歡頌、對於「加官」的跳出、加以稱賞、着以獎勵他們樂於從事、久而久之、這風氣傳到外地都些小戲班、或者專以唱野台戲爲生的戲班、竟視「跳加官」一舉、爲生財大道、祇要當地官紳到場、立刻「跳加官」、以博賞賜、在以前伴衆十九以作官爲榮的環境下、對於「加官」這個動人名詞、何等富貴、故此亦不吝小費、予以賞賜、這般情形、當初演戲的慣例、現在時勢雖然變遷、「跳加官」的例、依然盛爲、不過人們的心理認它爲「歡迎」的表示不祇作「加官進爵」的頌禱、有人意識「加官」的扮相雍容華貴、而且「跳加官」以後的開場戲、是演「天官賜福」的多、遂認「加官」爲天官的勾當、那就未免誤會了、究竟「加官」的官、爲何如人？據「天間樓叢書」所載、說是六朝時代的魏道、因爲他歷仕三朝、都是卿相之位、後來人們嫌惡沸道無恥、所以便優伶扮演、做出歡蠕諂笑的動作、藉以醜詆其行爲、照這種說法、和「加官」的扮相、正是相合、就祇「加官」一所穿戲裝那件列在一上五色」的紅袍、當然原與是卿相之位、可是扮相這樣冥見、偏要戴上一個面具、而將眞面目隱藏起來、分明含着一種褒貶的意思、是無可諱言的、當初造意是這樣、後來人們以反將它看成吉利的象徵、那就無法考究了、至於「跳財神」之舉、既無「跳加官」習逼、亦無從從考其起源、或者戲班因爲「跳加官」爲「貴」字的象徵、不能不有一個「跳財神」以象徵「富」一字、給觀衆以「富貴臨我」的預祝吧？

鳴謝良醫

敝人自幼身體衰弱、經醫者斷語、不能久住、晝夜不安、飲食不思、……先生診例 門診上午十時至下午二時 出診下午三時至六時 診費五元 東西一倍 先生現寓觀海一路十九號

大阜銀行

本行辦理銀行一切業務及倉庫貨物抵押事宜手續簡便利率克已除烟台濰縣海州已分設支行辦事處外所有天津濟南開封商邱徐州德州濟寧博山周村各地亦均可通匯取費從廉如蒙賜顧無任歡迎

青島總行 電話 經理室 二一七九三 營業室 二八四九九 出納室 二三四五四 夜間用 二一三九〇 倉庫電話 一二四三九 大港倉庫 三一〇三六四 小港倉庫 二一八八一七

資本金 壹億圓（完全收足） 積立金 壹億四千四百六十五萬圓 營業種目 一切銀行業務

總分行 橫濱本店、東京丸之內、名古屋、大阪、神戶、門司、長崎、小樽、大連、營口、奉天、新京、哈爾濱、張家口、北京、天津、芝罘、濟南、漢口、上海、香港、廣東、馬尼拉、斯瑪蘭、巴達維亞、泗水、新嘉坡、盤谷、河內、閔貢、喀拉齊、孟買、斯拉巴亞、悉尼、漢堡、柏林、倫敦、利屋、紐約、沙市、舊金山、羅府、布哇、

日本銀行代理 青島市館陶路一號
橫濱正金銀行青島分行 電話（二）八二二四 八二三三（宿直兼用） 八二三五

心胃氣痛（心胃氣痛靈） 嵩治各種心口痛以及肝氣不舒等症服後非但立時止痛永遠斷根每盒一元大盒二元
偏墜疝氣（七疝斷根丸） 嵩治偏墜疝氣小腸串氣腎子墜疼或偏疝氣等症一盒保愈每盒洋二元五角
耳聾耳鳴（耳聾耳聰丸） 嵩治耳鳴耳聾耳痔耳內流膿等症服用此丸立見特效輕症一盒即愈重三盒除根每盒三元
鼠瘡瘰癧（乾坤瘰癧丸） 嵩治鼠瘡瘰癧服後立寬消保除根每盒五元隨藥奉送化堅膏一張
青島獨家經售太和春老藥房 小港關後金鄉路二十一號

治得眞快 破淋恩片

本劑「破淋恩」係配合至純的兩種化學要素所精製、乃爲最高標準的複基化學療法劑、博取各界之絕大稱讚也。
卽因毫無何等副作用、故能服得治効之量、而在最安全裡、必收正確無比的治癒効果、一旦治後永免其復致。
尤因其成分最純粹、故於內服後、經過腸壁、神速收吸於體液、立卽滲透於各組織病巢、發揮强烈無比的殺菌作用。
因之對於一切化膿症、及淋性諸症、必在數十時間內、收見完全斷根之効果。
二〇片・一〇〇片 各地藥房均有出售
一手發賣處 大阪市南區順慶町 稻畑商店股份公司
製造發賣處 大阪市此花區春日出町 日本染料製造株式會社

根治淋症藥到病除 神効卓越獨樹一幟
強利比兒片
淋症纏身萬事落伍 期此靈藥立脫愁城
東亞建設、百政刷新、掃淋工作、刻不容緩、諸君萬一不慎、染患淋症、始而發熱腫脹、繼而排膿叫苦、抓耳撓顋、坐臥不寧、倘不及早治療、後患不堪設想、勿遲疑、速服本品保君立癒、恢復原狀！
◎內服三天 ◎破涕成笑
本品係由極緻密精純的雙連氨基磺醯胺製劑更配合有力的化學劑、精煉而成的猛力治淋奇藥根據二藥相乘作用發揮高度的殺菌効能、對於淋菌、連鎖狀、葡萄狀球菌等、能徹底殲滅、輕症一二日、重症三五天、依法服藥之下、止疼、消腫、膿汁斷絕尿液澄清短期治癒、永不再發、各大醫家、正在熱烈採用患者諸君請速試服！

165
主治 急慢性淋症、副睾丸炎、扁桃腺炎、中耳炎、齒槽膿漏、面疔、以及淋菌性攝護腺炎、淋菌性新久婦人病等皆有奇効
各大藥房皆有出售
竹村製藥廠出品 大阪市東區南久太郎町